

Kansen



Capablanca competitie - seizoen 2018-2019

Periode B - 5e speelronde - dd 05-02-2019

Door: Gert-Jan Ris

Inhoudsopgave	pag.
Analyse van partij tegen Jan	2
Conclusie	5

De partij heb ik laten analyseren door Hiarcs Chess Explorer op blunders en onjuistheden en is door ondergetekende van commentaar voorzien.

De analyses bevatten ook mijn gedachten en ideeën tijdens de partij en achteraf.

Uiteraard heb ik dit document met de grootst mogelijke zorgvuldigheid gemaakt. Wanneer je toch iets ziet wat niet klopt of als je vragen of verbeteringen/aanvullingen hebt, meldt mij dat dan even als je wilt. Het liefst via de mail. Dan kan ik het aanpassen of toevoegen aan het document. Bij voorbaat dank.

Veel leesplezier.

Gert-Jan Ris
06 - 54 210 765 | gjr.ris@home.nl

Haren, 06 februari 2019

PS Deze analyse staat ook op de website van Capablanca : Klik [hier](#) om naar de website te gaan.



Analyse van partij tegen Jan

[Event "Cap. Comp. 2018-19B"]

[Site "http://muisaanhuis.nl/wordpress/?page_id=1552"]

[Date "2019.02.05"]

[Round "5"]

[White "Gert-Jan Ris"]

[Black "Jan Huizinga"]

[Result "1-0"]

[Auteur "Gert-Jan"]

[ECO "C65: Ruy Lopez, Berlin Defence"]

Deze analyse gaat niet zozeer over het verloop van deze partij, maar over kansen. Jan had er vooraf een hard hoofd in om tegen mij te spelen, zo vertelde hij na afloop. Hij had niet op mij gerekend, maar door een afzegging is de paring voor deze 5e ronde opnieuw uitgevoerd. Dus weinig kans (...)? We gaan het zien.

**1.e4 e5 2.Nf3 Nc6 3.Bb5 Nf6 4.Bxc6 dxc6
5.O-O Bd6**

5...Pxe4 kan ook, maar zwart moet wel nauwkeurig blijven spelen en geen fouten maken anders komt wit in deze openingsfase al gelijk op voordeel.

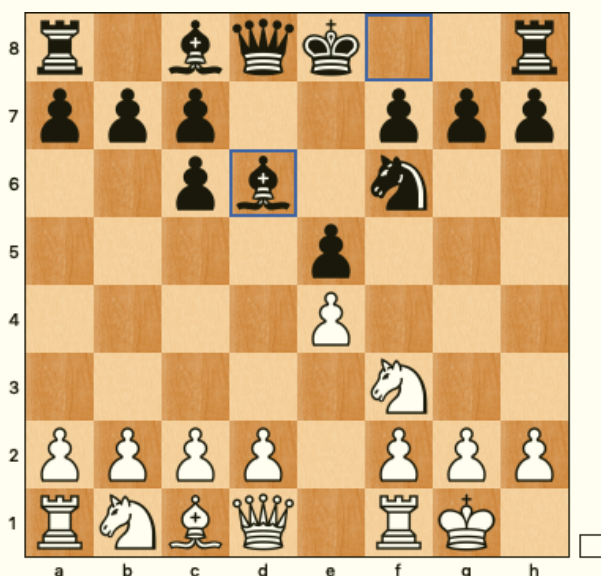

Stand na 5...Ld6

**6.d4 Qe7 7.h3 h6 8.Re1 O-O 9.c4 c5 10.dxe5
Bxe5 11.Nxe5 Qxe5 12.Nc3 c6 13.Qc2 a6
14.a4 Re8 15.b3**

Zie diagram volgende kolom

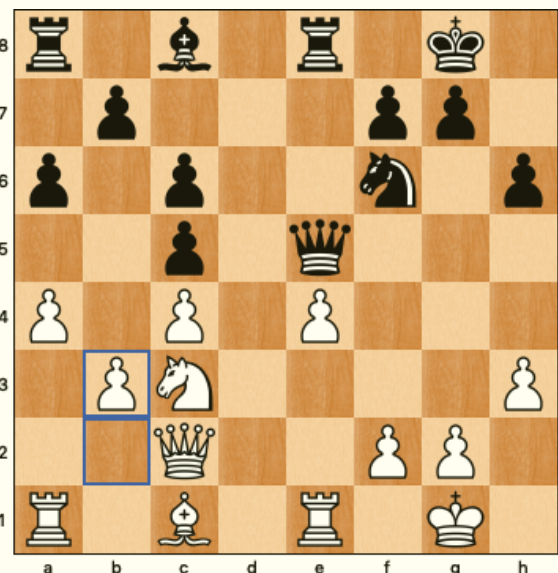

Stand na 15.b3

We zitten inmiddels in het middenspel. Zwart heeft een dubbelpion op de c-lijn als gevolg van de ruilverant die wit met opzet heeft gespeeld (zie 4e zet). Wit heeft licht voordeel, maar het mag geen naam hebben.

Kans 1 voor zwart, maar lastig te zien.

Ik zag het ook niet tijdens de partij en Jan ook niet. Zwart speelt hier het logische 15...Ld7, maar een hele mooie zet is 15...Lf5. Deze zet geeft zwart niet direct voordeel, maar wel goede aanvalsmogelijkheden.

15...Bd7 ?! { +0.88/21 } (15...Bf5 { +0.43/21 }
16.f3 Bg6 17.Be3 Nh5 18.Rac1 f5)

16.Bb2 Qg5 17.Re3 h5 18.Rae1 h4



Stand na 18...h4

Hum, dat zat mij niet zo lekker. Goed gespeeld van zwart. Mooie opmars van de h-pion. Wit moet opletten en daar was ik mij terdege van bewust.

19.Rf3 Re6 20.Bc1 Qe5 ? { +1.39/22 }

Kans 2 voor zwart.

Zwart maakt hier een, misschien wel beslissende, positionele keuze. Jan kiest er voor om zijn Dame in het centrum te houden. Opnieuw een logische zet, nadeel is dat de Dame wordt nu kan worden teruggedrongen.

Wanneer de Dame op de Koningsvleugel blijft, blijft het een bedreiging voor wit. g6 is een uitstekend veld voor de Dame met de mogelijkheid om naar de h-lijn te gaan, daarmee de h-pion te dekken en mogelijk een aanval kan opzetten met de g-pion.

(20...Qg6 { +1.07/23 } 21.Rd1 Re7 22.Be3 Be6 23.Bxc5 Rd7 24.Rfd3 Re8 25.Qe2 b5 26.Qe3 bxc4 27.bxc4 Qh5 28.Rd6 Rxd6 29.Rxd6 Rc8 30.Qd4)

21.Rf5 ? { -0.58/24 }

Zie diagram volgende kolom



Stand na 21.Tf5

Ai, zou Rob zeggen. En terecht. Wit biedt zwart de gelegenheid om op voordeel te komen!

Kans 3 voor zwart.

Wit had moeten zien dat de toren om e1 (indirect) twee keer wordt aangevallen. Ik had deze toren naar op d1 moeten zetten en daarmee ook kunnen voorkomen dat de zwart's Dame op de d-lijn kan komen. Wel naar gekeken, echter niet gedaan en al helemaal niet gezien dat zwart mijn toren op f5 kan slaan! Zie analyse:

(21...Qxf5 { -0.58/24 } 22.exf5 Rxe1+ 23.Kh2 Bxf5 24.Qb2 Rae8 25.Bg5 Nd7 26.Bxh4 Ne5 27.Qd2 Nd3 28.f3 R1e6 29.Qg5 Bg6 30.Bg3 Ne5 31.a5 f6 32.Qd2 Nd3 33.Kg1 R6e7 34.Kh2 Re6)



Analyse-diagram

21...Qd6 22.e5 Qe7 23.Bg5 Re8 ?
 { +6.03/22 }

Tja, nu gaat het snel. 23...Df8 was beter. Zwart zit inmiddels ook al in tijdnood. Nu staan de stukken van wit ideaal voor een definitieve aanval.



Stand na 23...Te8

24.f4

Intuïtief gespeeld. Nauwkeuriger is 24.Pe4. Ik wilde mijn Dame naar h4 hebben en 24.f4 was natuurlijk daarvoor de aangewezen zet.

24...Qf8 25.Qf2

Volgens Hiarcs zeker niet de beste zet, slaan met de loper op f6 was beter:

(25.Bxf6 { +5.71/22 } 25...gxf6 26.Rh5 Qg7 27.Ne4 fxe5 28.f5 Rh6 29.Rg5 Bxf5 30.Rxg7+ Kxg7 31.Qf2 Bxe4 32.Rxe4 b6 33.a5 bxa5 34.Qxc5)

Kans 4 voor zwart.

Nu krijgt zwart de mogelijkheid om 25...Ph7 te spelen en de schade beperkt te houden:

(25...Nh7 { +0.82/23 } 26.Bxh4 Rh6 27.e6 Rhxe6 28.Rfe5 b5 29.axb5 axb5)

Zie analyse-diagram volgende kolom



Analyse-diagram

Het verliep anders, mede door de tijdnood speelt zwart geen 25...Ph7 maar 25...g6:

25...g6 26.Rxf6 Rxf6 27.Bxf6 b5 28.Qxh4

En zwart geeft op.

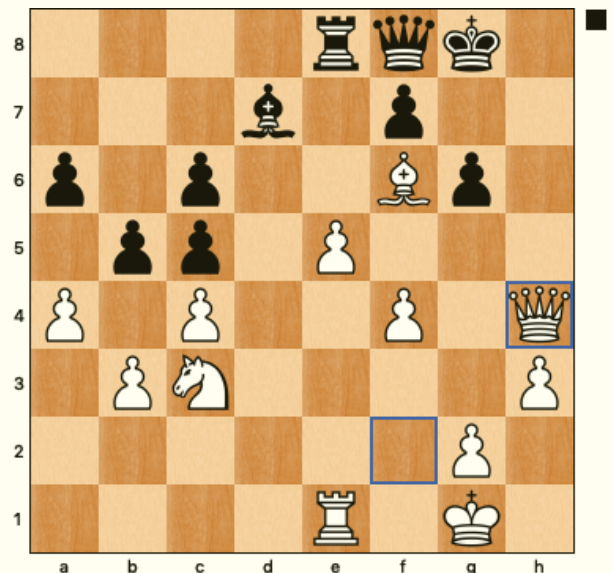

Eindstand na 28.Dxh4

1-0

Conclusie

Mooie partij. Jan was, zo vernam ik na afloop van hem, dat hij wat bevreesd was dat hij onverwacht tegen mij moest spelen. Onterecht, zoals aangegeven heeft hij prima gespeeld en zeker ook goede kansen/mogelijkheden gehad. Zeker één hele goede kans om op voordeel te komen (zie kans 3). Een echte partij dus met wisselende kansen, zoals zo vaak in schaakpartijen (op ons niveau).

Gert-Jan Ris

De partij (zonder analyses en commentaar):

[Event "Cap. Comp. 2018-19B"]
[Site "http://muisaanhuis.nl/wordpress/?page_id=9"]
[Date "2019.02.05"]
[Round "5"]
[White "Gert-Jan Ris"]
[Black "Jan Huizinga"]
[Result "1-0"]
[Auteur "Gert-Jan"]
[ECO "C65"]

1.e4 e5 2.Nf3 Nc6 3.Bb5 Nf6 4.Bxc6 dxc6 5.O-O Bd6 6.d4 Qe7 7.h3 h6 8.Re1 O-O 9.c4 c5
10.dxe5 Bxe5 11.Nxe5 Qxe5 12.Nc3 c6 13.Qc2 a6 14.a4 Re8 15.b3 Bd7 16.Bb2 Qg5 17.Re3 h5
18.Rae1 h4 19.Rf3 Re6 20.Bc1 Qe5 21.Rf5 Qd6 22.e5 Qe7 23.Bg5 Re8 24.f4 Qf8 25.Qf2 g6
26.Rxf6 Rxf6 27.Bxf6 b5 28.Qxh4 1-0

Legenda

De zetten in zwart en vetgedrukt (bijv. **1.d4 f5 2.c4 Nf6 3.Nc3 e6**) zijn de zetten zoals ze in de partij daadwerkelijk gespeeld zijn.

De notatie is de engelse notatie. N=Knight=Paard, B=Bishop=Loper, R=Rook=Toren, Q=Queen=Dame en K=King=Koning.

De zetten in de blauwe kleur (bijv. **11.Qb3 Nc6 12.Bd2 Ne4**) zijn de zetten zoals ze door Hiarcs, de gebruikte chess-engine (= schaakprogramma), gegeven zijn (variant). Hiarcs controleert tijdens zijn analyse alle zetten op blunders en verbeteringen.

De groene getallen tussen de accolades (bijv. { **+0.33/21** }) geeft de waardering aan van de betreffende zet door Hiarcs. Plus (+) geeft aan dat wit beter staat, een min (-) dat zwart beter staat. Het getal achter de schuine streep (/) geeft aan hoe diep Hiarcs is gegaan in zijn berekeningen.

